

COMUNE DI MASSERANO



PROVINCIA DI BIELLA



PROGETTO DI REALIZZAZIONE NUOVO IMPIANTO AGRIVOLTAICO DA 56,28 MWp

Richiesta di rilascio di provvedimento autorizzatorio unico regionale per la costruzione e l'esercizio di impianti di produzione di energia elettrica alimentati da fonti rinnovabili ai sensi dell'art. 27 bis D.lgs. n.152/2006



IMMOBILE	Località Martinella Foglio 58 - 63 Mappali vari	
PROGETTO PROVVEDIMENTO AUTORIZZATORIO UNICO REGIONALE (PAUR)	OGGETTO DOC25 – Relazione abbagliamento	SCALA --
REVISIONE - DATA	VERIFICATO	APPROVATO
REV.00 - 25/07/2021		
IL RICHIEDENTE	ELLOMAY SOLAR ITALY SEVEN S.R.L. 39100 Bolzano - Via Sebastian Altmann 9 FIRMA 	
IL PROGETTISTA	Ing. Riccardo Valz Gris FIRMA  	
TEAM DI PROGETTO	Arch. Rosalba Teodoro - Ing. Francesca Imbrogno Studio Ing. Valz Gris 20124 Milano - Citycenter Regus - Via Lepetit 8/10 Tel. +39 02 0069 6321 13900 Biella - Via Repubblica 41 Tel. +39 015 32838 - Fax +39 015 30878	



**PROGETTO DI REALIZZAZIONE NUOVO IMPIANTO
AGRIVOLTAICO DA 56,28 MWp**
località Martinella- Comune di Masserano
**PROVVEDIMENTO AUTORIZZATORIO UNICO REGIONALE
(PAUR)**
RELAZIONE ABBAGLIAMENTO

Pag 1 di 11

INDICE

INDICE	1
1. PREMESSA	2
ABBAGLIAMENTO VISIVO.....	2
Riflessione dei moduli fotovoltaici	3
Densità ottica dell'aria	5
2. POSIZIONAMENTO DELL'IMPIANTO IN RELAZIONE ALLA VIABILITÀ STRADALE E AI RECETTORI RESIDENZIALI	6
3. VERIFICA POTENZIALI OSTACOLI (OO.VV.) E PERICOLI PER LA NAVIGAZIONE AEREA	9
Impianti e manufatti soggetti a rilascio di parere/N.O. da parte dell'Amm.ne Difesa	9



**PROGETTO DI REALIZZAZIONE NUOVO IMPIANTO
AGRIVOLTAICO DA 56,28 MWp**
località Martinella- Comune di Masserano
**PROVVEDIMENTO AUTORIZZATORIO UNICO REGIONALE
(PAUR)**
RELAZIONE ABBAGLIAMENTO

Pag 2 di 11

1. PREMESSA

All'interno della presente sezione si verificano e approfondiscono eventuali fenomeni di abbagliamento da ricondursi alla rifrazione della luce solare sui moduli fotovoltaici in progetto tali da creare rischio per la circolazione stradale o navigazione aerea oltre a disturbo ai recettori residenziali eventualmente presenti in prossimità all'impianto.

ABBAGLIAMENTO VISIVO

L'abbagliamento è definito come una condizione visiva che determina un disagio o una riduzione dell'abilità di percepire dettagli o interi oggetti, determinata da una distribuzione inadeguata delle luminanze o da variazioni estreme delle luminanze nel tempo e nello spazio, a causa della presenza nel campo visivo di sorgenti luminose primarie (*abbagliamento diretto*) o di superfici riflettenti (*abbagliamento indiretto*).

È possibile identificare due categorie di abbagliamento:

- a. abbagliamento molesto o psicologico (*discomfort glare*), che causa fastidio senza necessariamente compromettere la visione degli oggetti;
- b. abbagliamento debilitante o fisiologico (*disability glare*), che compromette temporaneamente la visione degli oggetti.

Con abbagliamento visivo quindi s'intende la compromissione temporanea della capacità visiva dell'osservatore a seguito dell'improvvisa esposizione diretta ad un'intensa sorgente luminosa.

L'irraggiamento globale è la somma dell'irraggiamento diretto e di quello diffuso, ossia l'irraggiamento che non giunge al punto di osservazione seguendo un percorso geometricamente diretto a partire dal sole, ma che viene precedentemente riflesso o scomposto.

Per argomentare il fenomeno dell'abbagliamento generato da moduli fotovoltaici nelle ore diurne occorre considerare diversi aspetti legati alla loro tecnologia, struttura e orientazione, nonché al movimento apparente del disco solare nella volta celeste e alle leggi fisiche che regolano la diffusione della luce nell'atmosfera.

Analisi del fenomeno di abbagliamento

In conseguenza della rotazione del globo terrestre attorno al proprio asse e del contemporaneo moto di rivoluzione attorno al sole, nell'arco della giornata il disco solare sorge ad est e tramonta ad ovest (ciò in realtà è letteralmente vero solo nei giorni degli equinozi). In questo movimento apparente il disco solare raggiunge il punto più alto nel cielo al mezzogiorno locale e descrive un semicerchio inclinato verso la linea dell'orizzonte tanto più in direzione sud quanto più ci si avvicina al solstizio d'inverno (21 dicembre) e tanto più in direzione nord quanto più ci si avvicina al solstizio d'estate (21 giugno).

Figura 1. Movimento apparente del disco solare per un osservatore situato ad una latitudine nord attorno ai 45°. Per tutte le località situate tra il Tropico del Cancro e il Polo Nord Geografico il disco solare non raggiunge mai lo zenit



**PROGETTO DI REALIZZAZIONE NUOVO IMPIANTO
AGRIVOLTAICO DA 56,28 MWp**
località Martinella- Comune di Masserano
**PROVVEDIMENTO AUTORIZZATORIO UNICO REGIONALE
(PAUR)**
RELAZIONE ABBAGLIAMENTO

Pag 3 di 11

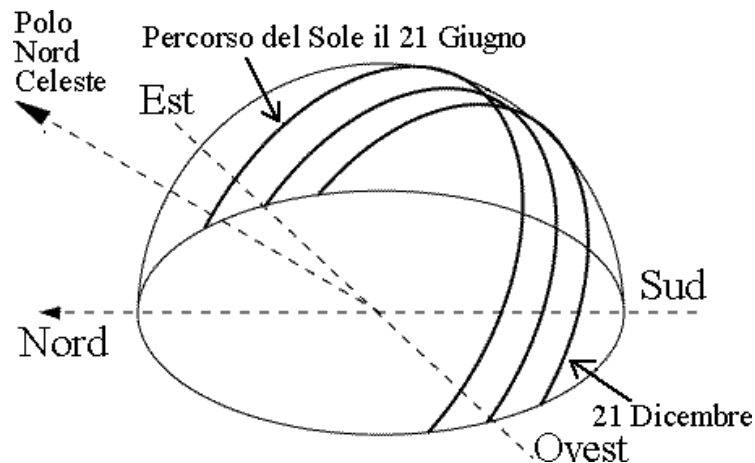

In considerazione quindi dell'altezza dal suolo dei moduli fotovoltaici entro i 3 m dal suolo di sedime e del loro angolo di inclinazione che in questo caso è pari a 0° rispetto al piano orizzontale, il verificarsi e l'entità di fenomeni di *riflessione* ad altezza d'uomo della radiazione luminosa incidente alla latitudine a cui è posto l'impianto fotovoltaico in esame sarebbero teoricamente *ciclici* in quanto legati al momento della giornata, alla stagione nonché alle condizioni meteorologiche.

In ogni caso, inoltre, la radiazione riflessa viene ri-direzionata verso l'alto con un angolo rispetto al piano orizzontale che difficilmente possa creare disturbo ad abitazioni tantomeno ad osservatori posti al suolo e/o transitanti nei pressi dell'impianto.

Una tale considerazione è valida tanto per i moduli fissi quanto per quelli dotati di sistemi di inseguimento (*tracker*).

RIFLESSIONE DEI MODULI FOTOVOLTAICI

La *riflessione* indica la quantità di raggi che viene respinta dalla superficie del vetro.

Sostanzialmente, secondo la legge della riflessione, l'angolo del raggio solare incidente, riferito alla normale della superficie, è uguale all'angolo del raggio solare riflesso. In caso di luce diffusa o di superficie strutturata del modulo questa regola vale per ogni singolo raggio, rendendo la riflessione diffusa.

I moduli fotovoltaici, di buona fattura, normalmente non producono riflessione o bagliore significativi in quanto sono realizzati con vetro studiato appositamente per aver un effetto "non riflettente". Il vetro solare è pensato per ridurre la luce riflessa e permettere alla luce di passare attraverso arrivando alle celle per essere convertita in energia elettrica nel modulo.

Figura 2. Le due immagini dimostrano come, al contrario di un vetro comune, il vetro anti-riflesso (*Anti-Reflecting glass*) che riveste i moduli fotovoltaici riduca drasticamente la riflessione dei raggi luminosi



L'efficienza di conversione di una cella fotovoltaica dipende fortemente dalla sua capacità di assorbire la radiazione solare incidente. Tanto più una cella appare scura, tanto maggiore è la sua capacità di assorbire la luce. Per ridurre al minimo la riflessione della luce incidente sono state sviluppate diverse tecnologie capaci di ridurre la riflettanza superficiale delle celle solari a livelli prossimi all'1%.

In generale, per ottenere questo scopo, si agisce con due tecniche: la deposizione sulla superficie frontale della cella di film sottili di ossido di titanio di spessori tali da realizzare un particolare effetto interferenziale e il trattamento della morfologia della superficie stessa. Questa ultima tecnica prende il nome di *testurizzazione*.

La testurizzazione consiste nella formazione di microstrutture sulla superficie del silicio, tali da ridurre la riflessione incrementando le probabilità della luce riflessa di essere rinvia alla superficie del wafer invece che perdersi in aria.

Figura 3. Testurizzazione sulle celle fotovoltaiche



Figura 4, Percorso della luce su celle testurizzate



**PROGETTO DI REALIZZAZIONE NUOVO IMPIANTO
AGRIVOLTAICO DA 56,28 MWp**
località Martinella- Comune di Masserano
**PROVVEDIMENTO AUTORIZZATORIO UNICO REGIONALE
(PAUR)**
RELAZIONE ABBAGLIAMENTO

Pag 5 di 11

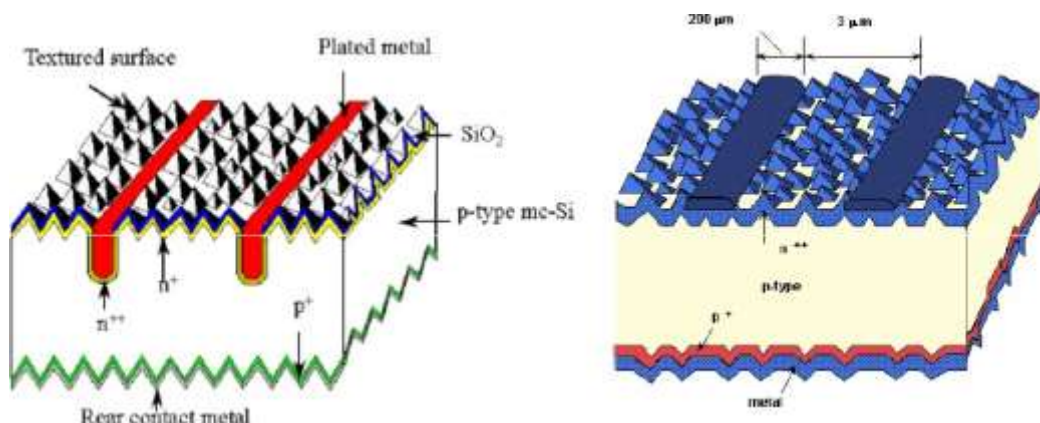
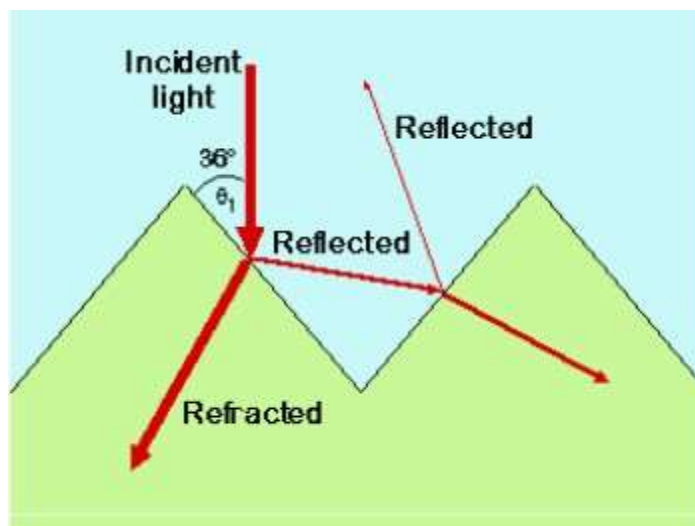

La luce viene riflessa verso il basso e subisce almeno due riflessioni (*double bounce effect*) con maggiore probabilità di assorbimento.

Si tratta, in sostanza, di minimizzare la perdita ottica per riflessione sulla superficie della cella sia in funzione della lunghezza d'onda che dell'angolo d'incidenza della luce.

Per quanto su esposto si conclude affermando che, la riflessione della luce su essi incidente, dei moduli fotovoltaici è già di per sé ridotta dagli accorgimenti costruttivi dei moduli stessi rivolti al miglioramento dell'efficienza di riflessione.

DENSITÀ OTTICA DELL'ARIA

Le stesse molecole componenti l'aria, al pari degli oggetti, danno luogo a fenomeni di assorbimento, riflessione e scomposizione delle radiazioni luminose su di esse incidenti, pertanto la minoritaria percentuale di luce solare che viene riflessa dalla superficie del modulo fotovoltaico grazie alla densità ottica dell'aria è comunque destinata nel corto raggio ad essere ri-direzionata, scomposta, ma soprattutto convertita in energia termica.



**PROGETTO DI REALIZZAZIONE NUOVO IMPIANTO
AGRIVOLTAICO DA 56,28 MWp**
località Martinella- Comune di Masserano
**PROVVEDIMENTO AUTORIZZATORIO UNICO REGIONALE
(PAUR)**
RELAZIONE ABBAGLIAMENTO

Pag 6 di 11

**2. POSIZIONAMENTO DELL'IMPIANTO IN RELAZIONE ALLA VIABILITÀ STRADALE E AI
RECETTORI RESIDENZIALI**

I tre impianti fotovoltaici sono collocati in un contesto di pianura dove non sono presenti, nel raggio di molti km, strade in elevazione rispetto ai campi. Sull'intero perimetro degli impianti è prevista la fascia di mitigazione con alberature in grado di prevenire apprezzabili fenomeni di abbagliamento. In particolare, l'unica situazione significativa riguarda la strada provinciale San Giacomo-Rovasenda:





**PROGETTO DI REALIZZAZIONE NUOVO IMPIANTO
AGRIVOLTAICO DA 56,28 MWp**
località Martinella- Comune di Masserano
**PROVVEDIMENTO AUTORIZZATORIO UNICO REGIONALE
(PAUR)**
RELAZIONE ABBAGLIAMENTO



In particolare, sul lato della strada provinciale si prevede la seguente mitigazione:

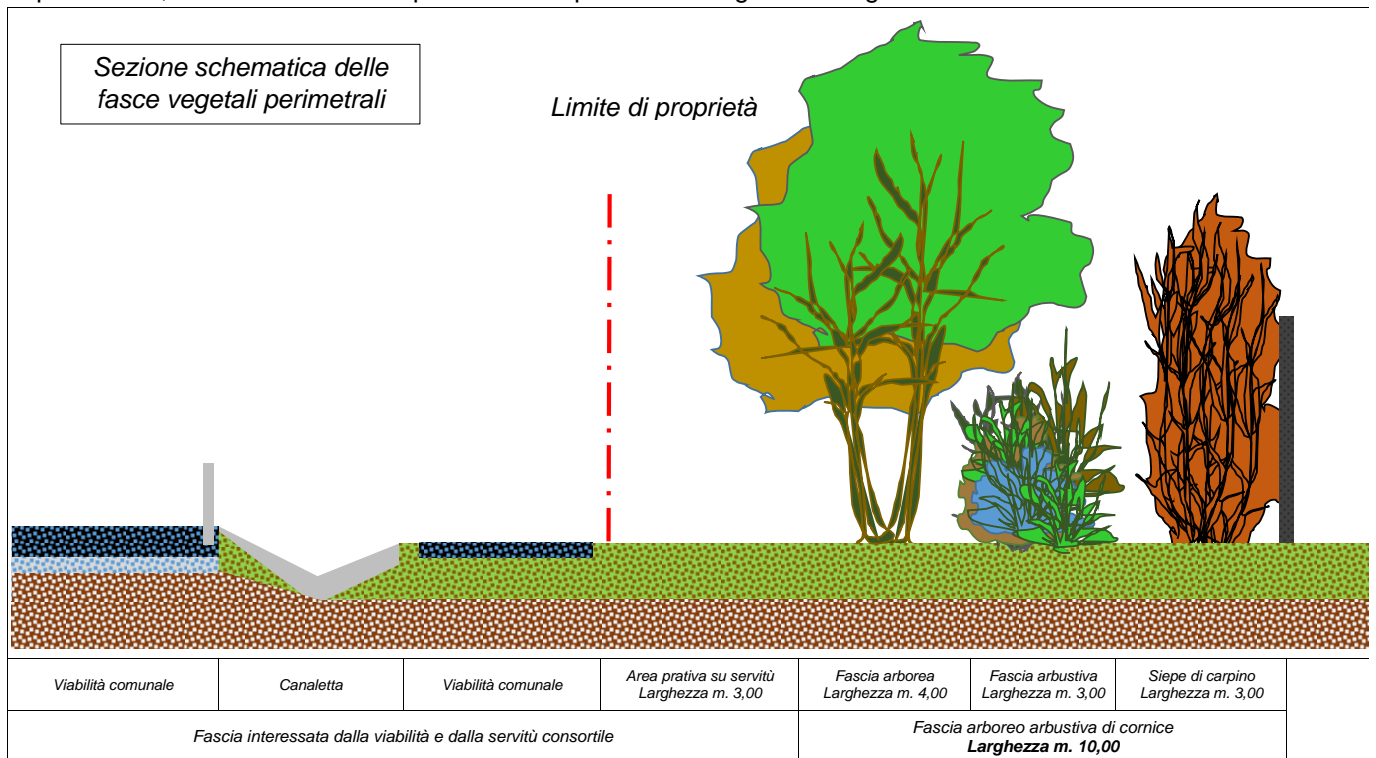

I tracker sono orientati nord sud, con pannelli che si affacciano dunque al mattino verso est e nel pomeriggio verso ovest. Il lembo superiore dei pannelli è, al massimo, a 4,125 m di altezza.



**PROGETTO DI REALIZZAZIONE NUOVO IMPIANTO
AGRIVOLTAICO DA 56,28 MWp**
località Martinella- Comune di Masserano
**PROVVEDIMENTO AUTORIZZATORIO UNICO REGIONALE
(PAUR)**
RELAZIONE ABBAGLIAMENTO

Pag 8 di 11



L'impianto fotovoltaico è costituito dunque da inseguitori solari disposti lungo l'asse Nord – Sud tali per cui i moduli fotovoltaici inseguono il sole da Est a Ovest.

Quindi le pur minime riflessioni di luce solare che potrebbero causare abbagliamento sono dirette verso Est o verso Ovest (dall'alba al tramonto).

Si può affermare che il fenomeno dell'abbagliamento visivo dovuto a moduli fotovoltaici nelle ore diurne a scapito della viabilità pubblica improbabile soprattutto per l'assenza di questa ad Est o Ovest dell'impianto.



**PROGETTO DI REALIZZAZIONE NUOVO IMPIANTO
AGRIVOLTAICO DA 56,28 MWp**
località Martinella- Comune di Masserano
**PROVVEDIMENTO AUTORIZZATORIO UNICO REGIONALE
(PAUR)**
RELAZIONE ABBAGLIAMENTO

Pag 9 di 11

3. VERIFICA POTENZIALI OSTACOLI (OO.VV.) E PERICOLI PER LA NAVIGAZIONE AEREA

La valutazione di compatibilità ostacoli comprende la verifica delle potenziali interferenze dei nuovi impianti e manufatti con le superfici, come definite dal Regolamento ENAC per la Costruzione ed Esercizio Aeroporti (superfici limitazione ostacoli, superfici a protezione degli indicatori ottici della pendenza dell'avvicinamento, superfici a protezione dei sentieri luminosi per l'avvicinamento) e, in accordo a quanto previsto al punto 1.4 Cap. 4 del citato Regolamento, con le aree poste a protezione dei sistemi di comunicazione, navigazione e radar (BRA - *Building Restricted Areas*) e con le minime operative delle procedure strumentali di volo (DOC ICAO 8168).

Sono stati quindi definiti i criteri, di seguito enunciati, con i quali selezionare i nuovi impianti/manufatti da assoggettare alla preventiva autorizzazione dell'ENAC ai fini della salvaguardia delle operazioni aeree e civili.

Sono da sottoporre a valutazione di compatibilità per il rilascio dell'autorizzazione dell'ENAC, i nuovi impianti/manufatti e le strutture che per un impianto fotovoltaico risultano di seguito.

Per le strutture in argomento, che possono dare luogo a fenomeni di riflessione e/o abbagliamento per i piloti, è richiesta l'istruttoria e l'autorizzazione dell'ENAC quando:

- (a) sussista una delle condizioni descritte nei precedenti paragrafi che renda necessaria la preventiva istruttoria autorizzativa; oppure:**
- (b) risultino ubicati a una distanza inferiore a 6 Km dall'ARP (Airport Reference Point – dato rilevabile dall'AIP-Italia) dal più vicino aeroporto e, nel caso specifico di impianti fotovoltaici, abbiano una superficie uguale o superiore a 500mq, ovvero, per iniziative edilizie che comportino più edifici su singoli lotti, quando la somma delle singole installazioni sia uguale o superiore a 500 mq ed il rapporto tra la superficie coperta dalle pannellature ed il lotto di terreno interessato dalla edificazione non sia inferiore ad un terzo.**

La documentazione trasmessa deve contenere anche un apposito studio che certifichi l'assenza di fenomeni di abbagliamento ai piloti.

Sono esclusi dall'iter valutativo gli impianti fotovoltaici/solari termici, con previsione di installazione sul tetto di abitazioni/costruzioni che, a prescindere dalla distanza dall'aeroporto, hanno una superficie non superiore a 500 mq e non modificano l'altezza massima del fabbricato.

IMPIANTI E MANUFATTI SOGGETTI A RILASCIO DI PARERE/N.O. DA PARTE DELL'AMM.NE DIFESA

L'art. 710 del Codice della Navigazione attribuisce all'Aeronautica Militare la competenza, tra le altre, per il rilascio dell'autorizzazione per la costruzione di nuovi impianti, manufatti e strutture in genere che si trovano in prossimità di aeroporti militari. Sia per il caso citato, che per l'attività relativa al volo a bassa quota dei velivoli militari, le informazioni in merito alle procedure di inoltro delle istanze per il rilascio dei pareri/autorizzazioni da parte dell'Aeronautica Militare ed all'eventuale coinvolgimento di altri enti militari, devono essere richieste al Comando 1° Regione Aerea (Milano) ed al Comando Scuole 3° Regione Aerea dell'Aeronautica Militare (Bari).

Il sito di Masserano si trova a circa 35 km a Ovest dall'Aeroporto della Malpensa e a 31 km ad Est dell'aeroporto militare di Cameri.

In figura sotto l'ubicazione dell'impianto rispetto all'aeroporto.



**PROGETTO DI REALIZZAZIONE NUOVO IMPIANTO
AGRIVOLTAICO DA 56,28 MWp**
località Martinella- Comune di Masserano
**PROVVEDIMENTO AUTORIZZATORIO UNICO REGIONALE
(PAUR)**
RELAZIONE ABBAGLIAMENTO

Pag 10 di
11

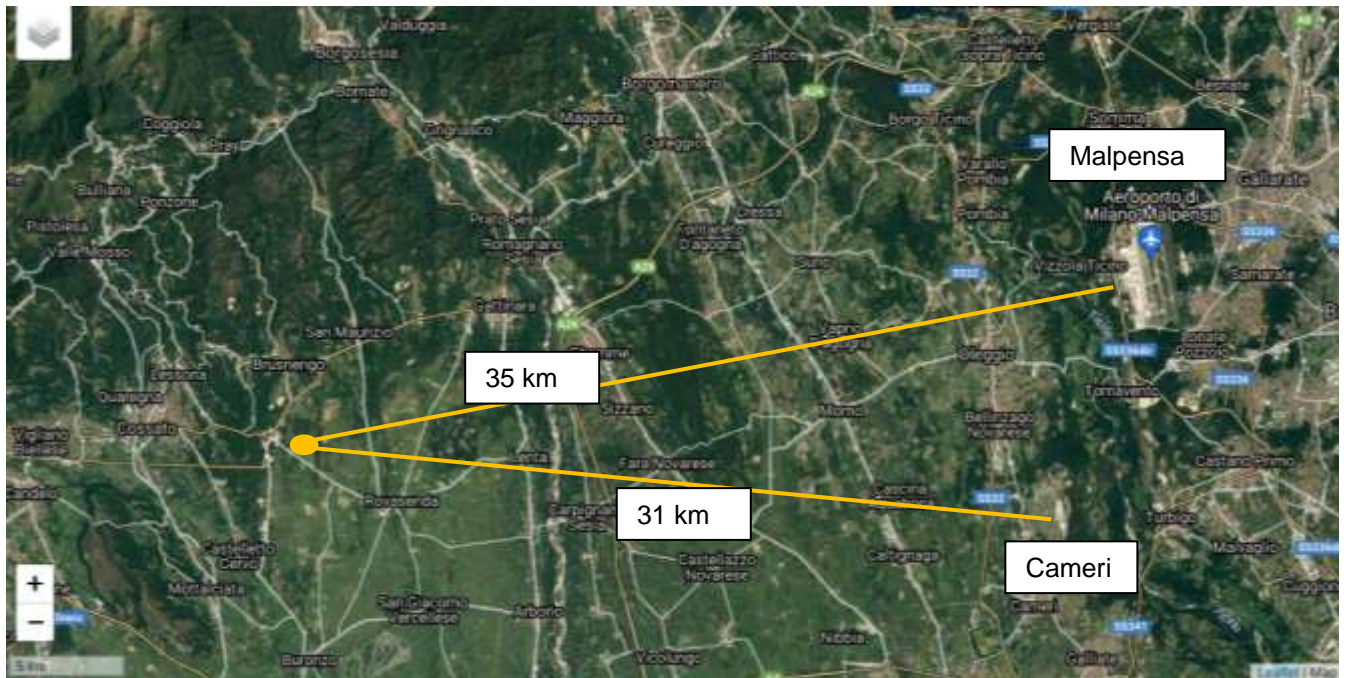

Modalità d'inoltro delle istanze di valutazione

Nel caso ciò risulti necessario, il soggetto interessato, prima della realizzazione dell'opera, dovrà inoltrare istanza di valutazione all'ENAC, all'ENAV (seguendo le indicazioni riportate nella Procedura) e all'Aeronautica Militare.

Le richieste di valutazione non dovranno essere indirizzate all'ENAV quando:

- sono interessati aeroporti non di competenza ENAV oppure avio/ elisuperfici (Cap. 2 paragrafo c.);
- non sussistano i criteri di assoggettabilità all'iter valutativo (Cap. 2 paragrafi a.-b.-d.-e.) per i nuovi impianti fotovoltaici (Cap. 2 f. (2)), i nuovi impianti per la produzione di energia da biomasse (Cap. 2 f. (3)) e le opere speciali- pericoli per la navigazione aerea (Cap. 2 f. (4)).

Vista la distanza dall'aeroporto, si ritiene che sussista l'assenza di qualsiasi interferenza.